

**Guía del
Estudiante
2023/2024**



**UNIVERSIDAD
DE GRANADA**



**Facultad de Ciencias
de la Salud de Ceuta**

**Grado de
Enfermería**



INDICE

Saluda	1
1. Equipo de gobierno	3
2. Plan de estudios	9
2.1 Configuración del currículo del alumno	11
2.2 Estructura del Plan de Estudios de Enfermería	13
3. Información académica y administrativa de especial interés para el estudiante	17
3.1 Plazos de Interés	19
3.2 Normas de Permanencia de la Universidad de Granada	22
3.3 Algunas Recomendaciones	23
4. Fechas y horas de Exámenes ordinarios y Extraordinarios. 1º y 2º Semestres	26
4.1 Fechas de Exámenes 1º Semestre	28
4.2 Fechas de Exámenes 2º Semestre	32
5. Profesores de Asignaturas y contactos	36
6. Planos del Campus Universitario de Ceuta	42



Estimado estudiante,

En primer lugar, quiero darte la bienvenida a nuestro centro, al mismo tiempo expresamos nuestro sincero agradecimiento por habernos confiado algo tan importante como es tu formación académica.

Nuestra facultad, la Facultad de Ciencias de la Salud de Ceuta pertenece a la Universidad de Granada desde 2011. No obstante, sus orígenes se remontan a 1975 cuando comenzó como escuela de Enfermería al auspicio de la asamblea Provincial de la Cruz Roja bajo la tutela de la UGR. Desde su nacimiento, nuestro centro ha sabido evolucionar, modernizarse y adaptarse a los nuevos requerimientos académicos en la formación de los profesionales del mundo sanitario, concretamente en el Grado en Enfermería.

Nuestra facultad encuentra su razón de existir en el alumnado que año tras año decide confiarnos su formación, siendo el desarrollo académico y profesional del alumnado nuestro principal objetivo.

El equipo humano con el que cuenta esta institución reúne diferentes ámbitos de conocimientos que abarcan la multidisciplinariedad necesaria para la formación de los futuros enfermeros. Esta formación pasa por las enseñanzas académicas básicas, clínicas, docentes, investigadoras y de emprendimiento profesional. Todo ello dota a nuestro alumnado de las competencias necesarias que les demanda la sociedad actual en el desempeño profesional.

Agradecemos vuestra confianza en nuestro centro y nos ponemos a su disposición para seguir construyendo una Universidad plural y en constante evolución, capaz de dar respuesta a las demandas sociales.

Un afectuoso saludo

Equipo decanal

1. Equipo de Gobierno



1. EQUIPO DE GOBIERNO

1.1 DECANA

Dña. Milagrosa Olmedo Alguacil

Teléfono: + 34 958241000 Ext: 26194

Móvil: 645711910 Corto:75806

e-mail: milaolmedo@ugr.es

Lugar de atención: Decanato de Faculta de Ciencias de la
Salud (1º planta)

1.2 VICEDECANO DE DOCENCIA

D. José Luis Gómez Urquiza

Teléfono: + 34 958241000 Ext: 26195

Móvil: +34 658974880 Corto: 71712

e-mail: jlgurquiza@ugr.es

Lugar de atención: Decanato de Faculta de Ciencias de la
Salud (1º planta, Despacho 5)

1.3 VICEDECANO DE ESTUDIANTES Y EXTENSION UNIVERSITARIA

D. Juan José Ramos Rodríguez

Teléfono: +34 675056650 Corto: 79950

e-mail: juanjoseramos@ugr.es

Lugar de atención: Decanato de Faculta de Ciencias de la
Salud (1º planta, Despacho 5)

1.4 VICEDECANA DE INTERNACIONALIZACION Y CALIDAD

Dña. Concepción Beatriz Roldán López del Hierro

Teléfono: +34 658975053 Corto: 79309

e-mail: iroldan@ugr.es

Lugar de atención: Decanato de Faculta de Ciencias de la Salud (1º planta, Despacho 4)

1.5 SECRETARIO ACADEMICO

D. Germán Domínguez Vías

Teléfono: +34 645712034 Corto: 75801

e-mail: germandv@ugr.es

Lugar de atención: Decanato de Faculta de Ciencias de la Salud (1º planta, Despacho 6)

1.6 COORDINADOR DE GRADO DE ENFERMERIA

D. Sergio J. Toribio Martínez

Teléfono: +34 958241000 Ext: 26154

e-mail: sjtoribio@ugr.es

Lugar de atención: Decanato de Faculta de Ciencias de la Salud (1º planta, Despacho 3)

2. Plan de Estudios



1.1 Configuración del currículo del alumno

Desde la integración de España en el Espacio Europeo de Educación Superior (EEES) se han estructurado los estudios universitarios en dos niveles: grado y posgrado. A cada uno de estos niveles se les asigna un número de créditos ECTS como unidad para cuantificar las horas de trabajo y estudio que abarcan. De esta forma, el primer nivel de estudios universitarios sería el Grado compuesto mayoritariamente por 240 créditos ECTS distribuidos en 4 cursos académicos. De Esta forma, los estudios de Grado dan acceso al nivel de posgrado que comienza con el nivel de Máster. En caso de Másters Oficiales, estos dan la oportunidad de continuar la formación con los estudios de Doctorado, cuya finalidad es la adquisición de las competencias y las habilidades concernientes con la investigación universitaria de calidad y su desarrollo, tal y como puede observarse en la figura 1.



Figura 1. Estructura de los títulos universitarios (fuente RD 822/2021 y RD 99/2011)

Tal y como se ha comentado anteriormente, los títulos universitarios se rigen por una serie de directrices comunes: computo de horas de trabajo contabilizadas en créditos ECTS y, por otro lado, una estructura interna dividida en materias que se enmarcan en distintos bloques. Normalmente las materias se concretan en asignaturas de 6 créditos ECTS cada una, con una duración cuatrimestral:

- **Asignaturas Básicas:** comprenden un conjunto de materias comunes a todas las enseñanzas de la misma rama de conocimiento a la que pertenece el título.

- **Asignaturas Obligatorias:** constituyen los contenidos formativos determinados por la propia universidad para consecución de un grado en concreto, y que vienen recogidos en sus planes de estudio.
- **Asignaturas Optativas:** son materias complementarias que se ofrecen por la propia universidad para que el alumno complete sus estudios. Normalmente la universidad ofrece varias alternativas en consonancia con los objetivos y competencias establecidas para el título de grado en cuestión, de las cuales el alumno selecciona las necesarias para cubrir el computo de créditos asignados a materias optativas.
- **Prácticas:** en el ámbito del grado de Enfermería constituyen una primera toma de contacto con el mundo sanitario y hospitalario. Este periodo, tutorizado y guiado permite poner en práctica los conocimientos adquiridos en las distintas materias siguiendo una metodología
- **Trabajo fin de Grado:** Para finalizar los estudios de grado, los alumnos deben realizar y defender un trabajo que conlleve la aplicación de los conocimientos teóricos y metodológicos adquiridos durante los estudios de Grado. Este trabajo va encaminado a integrar los conocimientos formativos adquiridos en las distintas materias y prácticas, para posteriormente aplicarlos en un caso concreto y delimitado. Para su realización los alumnos cuentan con el apoyo y guía de un tutor asignado a tal efecto.
- **Idiomas:** Para la obtención de los títulos de Grado, los alumnos deben acreditar la competencia lingüística en una lengua extranjera en nivel B1 o superior.

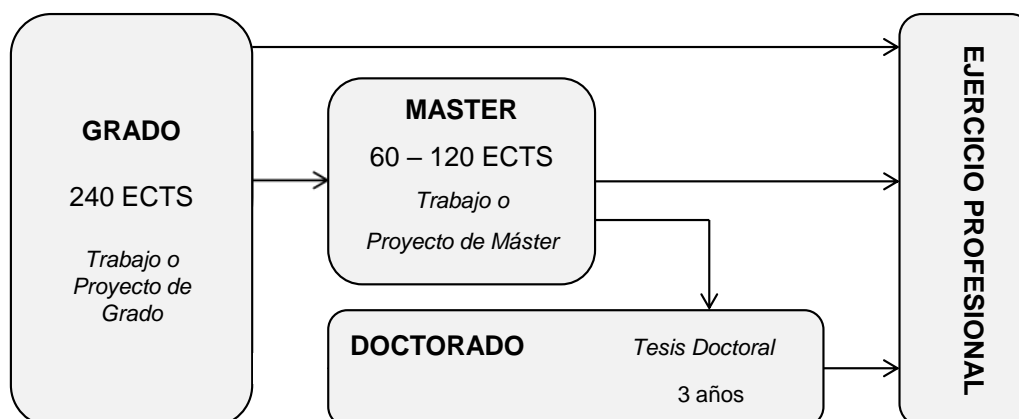
1.2 Estructura del Plan de Estudios de Enfermería

El título de grado en enfermería consta de 240 créditos ECTS divididos en asignaturas de distinta tipología: materias básicas, obligatorias, optativas, prácticas externas y trabajo fin de grado, tal y como puede verse en la tabla 1.

Tabla 1. Distribución del plan de estudios por tipo de materia en Créditos ECTS³¹

CARÁCTER DE LA MATERIA	ECTS
Formación Básica	60
Obligatorias	78
Optativas	12
Prácticas Externas	80
Trabajo fin de Grado	10
Créditos Totales =	240

Las prácticas externas se comienzan en el tercer curso y se continúan durante todo el 4º curso del grado de enfermería, donde también se cursa el Trabajo Fin de Grado. Para poder matricularse y cursar el Trabajo Fin de Grado es necesario haber superado todas las materias de carácter básico. Tal y como puede observarse en la Tabla 1, el número de créditos asignado a las materias optativa en el Grado de Enfermería son de 12 créditos ECTS, por lo que el alumno debe seleccionar dos materias de las propuestas para conseguir esta suma de créditos.

La estructura, carácter de la materia y distribución de las mismas a lo largo de los 4 cursos queda recogida en la tabla 2. Podemos encontrar más información y detalles sobre cada una de las materias en el siguiente enlace:

<https://cienciassaludceuta.ugr.es/docencia/grados/graduadoa-enfermeria-ceuta>

Tabla 2. Distribución del plan de estudios por tipo de materia en Créditos ECTS.

PRIMER CURSO						
PRIMER SEMESTRE	Carácter	Cr.		SEGUNDO SEMESTRE	Carácter	Cr.
Anatomía Humana	Básica	6		Fisiología II	Básica	6
Bioquímica	Básica	6		Proceso de Enfermería y Cuidados Básicos	Obligatoria	6
Evolución Histórica de los Cuidados.	Obligatoria	6		Psicología	Básica	6
Fisiología I	Básica	6		Salud Pública	Obligatoria	6
TIC en Cuidados de Salud y Met. de la Investigación	Básica	6		Transculturalidad, Genero y Salud	Básica	6
SEGUNDO CURSO						
PRIMER SEMESTRE	Carácter	Cr.		SEGUNDO SEMESTRE	Carácter	Cr.
Enfermería de la Infancia y Adolescencia	Obligatoria	6		Catástrofes en Enfermería	Optativa	6
Enfermería del Adulto I	Obligatoria	6		Cuidados Paliativos	Obligatoria	6
Estadística	Básica	6		Enfermería del Adulto II	Obligatoria	9
Farmacología	Básica	6		Enfermería Familiar y Comunitaria	Obligatoria	6
Nutrición y dietética	Básica	6		Ética, Legislación y Deontología en Enfermería	Obligatoria	3
				Fundamentos Básicos para la Utilización del Ejercicio Físico en CCSS	Optativa	6
				Inglés en Ciencias de la Salud: Enfermería	Optativa	6
TERCER CURSO						
PRIMER SEMESTRE	Carácter	Cr.		SEGUNDO SEMESTRE	Carácter	Cr.
Enfermería Salud Mental	Obligatoria	6		Prácticas Externas A (3º)	Obligatoria	30
Enfermería del Adulto III	Obligatoria	6		Prácticas Externas B (3º)	Obligatoria	30
Enfermería del Envejecimiento	Obligatoria	6				
Enfermería en Cirugía Endoscópica	Optativa	6				
Enfermería en Intensivos	Optativa	6				
Gestión de los Srvcs. de Enfermería y Doc. Sociosanitaria	Obligatoria	6				
CUARTO CURSO						
PRIMER SEMESTRE	Carácter	Cr.		SEGUNDO SEMESTRE	Carácter	Cr.
Prácticas Externas A (4º)	Obligatoria	30		Prácticas Externas C (4º)	Obligatoria	20
Prácticas Externas B (4º)	Obligatoria	30		Trabajo Fin de Grado	Obligatoria	10

3. Información académica y administrativa de especial interés para el estudiante



3.1 Plazos de Interés

Los plazos de interés para el curso 2022/2023 son:

1) **Matriculación:** los estudiantes de **nuevo ingreso** en el Grado de Enfermería:

- a) Fase Ordinaria
 - Primer plazo: 6 al 10 de Julio 2023
 - Segundo plazo: 14 al 17 de Julio 2023
 - Tercer plazo: 20-24 de Julio 2023
- b) Fase Extraordinaria
 - Primer plazo: 27 al 28 de Julio
 - Segundo plazo: 4 al 6 de Septiembre

Estudiantes de Segundo y superiores cursos en la titulación:

- a) Automatricula por internet con solicitud y adjudicación previa
 - Solicitud: 24 de Julio al 4 de Agosto del 2023
 - Adjudicación: 1 de Septiembre de 2023
 - Notificación adjudicaciones y aceptaciones de matrícula: 5 al 10 de septiembre
- b) Automatricula on line. Alteración. Automatricula de estudiantes de movilidad (asignaturas a cursar en la universidad de acogida)
 - 12-15 de septiembre 2023
- c) Matrícula presencial por causas justificadas
 - Hasta el 13 de octubre de 2023
- d) Alteración de la matrícula (solo para asignaturas del segundo semestre)
 - Del 19 al 26 de Febrero de 2024

2) **Anulación de Matrícula.** Fecha límite

- a) Asignaturas del primer semestre
 - Hasta el 22 de Diciembre
- b) Asignaturas del segundo semestre
 - Hasta el 2 de Junio

**Aclaración: no se pueden anular asignaturas a cursar por convocatoria especial. Las solicitudes de anulación han de presentarse antes del último día lectivo de diciembre para las asignaturas de primer cuatrimestre y con una antelación mínima de 7 días previo al inicio de los exámenes de convocatoria ordinaria en el segundo cuatrimestre. La*

solicitud de anulación parcial de matrícula (sólo algunas asignaturas) ha de gestionarse a través del siguiente enlace:

<https://sede.ugr.es/procs/Gestion-Academica-Anulacion-parcial-de-matricula/>

La anulación TOTAL de la matrícula, se puede solicitar a través de Sede Electrónica de la Universidad de granada en el siguiente enlace:

<https://sede.ugr.es/procs/Gestion-Academica-Anulacion-total-de-matricula/>

3) Admisión de alumnos con estudios universitarios extranjeros parciales o totales que no hayan obtenido la homologación.

- a) Presentación de solicitud
- Del 15 de Enero al 8 de Marzo 2024
 - El procedimiento ha de realizarse a través de Registro electrónico:
<https://sede.ugr.es/procs/Solicitud-generica-para-la-UGR/>

4) Periodos Docentes

- a) Primer semestre: del 11 de septiembre al 22 de diciembre 2022
b) Segundo semestre: del 19 de febrero al 5 de junio de 2023

5) Periodo de Evaluación

- a) Primer Semestre:
- Convocatoria ordinaria: del 10 al 25 de Enero del 2024
 - Convocatoria extraordinaria: del 6 al 17 de febrero del 2024
- b) Segundo Semestre
- Convocatoria ordinaria: del 10 al 22 de Junio del 2024
 - Convocatoria extraordinaria: del 4 al 13 de Julio del 2024

**Nota: Pueden consultarse las fechas, lugar y espacios reservados para cada materia en el siguiente enlace:*

<https://cienciassaludceuta.ugr.es/docencia/grados/graduadoa-enfermeria-ceuta/examenes>

6) Entrega de Actas

- c) Primer Semestre:
- Limite convocatoria ordinaria: 5 de Febrero del 2024
 - Límite Convocatoria extraordinaria: 1 de Marzo del 2024
- d) Segundo Semestre:
- Limite convocatoria ordinaria: 3 de Julio del 2024
 - Límite Convocatoria extraordinaria: 25 de Julio del 2024

7) Evaluación en convocatoria especial

a) Presentación de solicitud:

- Del 2 al 8 de octubre

b) La solicitud ha de tramitarse a través de sede electrónica en el siguiente enlace:

<https://sede.ugr.es/procs/Gestion-Academica-Solicitud-de-convocatoria-especial/>

8) Evaluación por incidencias

El procedimiento se realiza a través de sede electrónica de la universidad de Granada explicando y justificando el motivo de su aplicación:

<https://sede.ugr.es/procs/Solicitud-generica-para-la-UGR/>

9) Evaluación Única Final

La solicitud debe cursarse en las dos primeras semanas de impartición de la asignatura o durante las dos primeras semanas tras ocurrir el acontecimiento que hace que se precise de esta herramienta (por ejemplo: fecha de comienzo de un contrato laboral, entre otras causas). La solicitud ha de tramitarse a través del siguiente enlace:

<https://sede.ugr.es/procs/Gestion-Academica-Solicitud-de-evaluacion-unica-final/>

10) Solicitud de Convocatoria de Gracia / Excepcional adicional

a) Las solicitudes deberán presentarse con una antelación mínima de 15 días naturales al inicio del periodo de exámenes en la convocatoria para la que el estudiantado haya solicitado ser evaluado:

- Especial: hasta el 17 de octubre de 2023
- Ordinaria del primer semestre: hasta el 26 de diciembre del 2023
- Ordinaria del segundo semestre: hasta el 26 de mayo del 2024

b) El procedimiento se realiza a través de la sede electrónica de la Universidad de Granada en el siguiente enlace:

<https://sede.ugr.es/procs/Gestion-Academica-Solicitud-de-convocatoria-de-gracia/>

3.2 Normas de Permanencia de la Universidad de Granada

La Universidad de Granada aprobó en consejo de Gobierno con fecha del 1 de abril de 2016, ratificado por el pleno del consejo social con fecha del 28 de junio de 2016 (BOUGR nº109, 8 de Julio de 2016) las normas de permanencia de la Universidad de Granada aplicables hasta la fecha.

Los puntos más relevantes de esta norma para el conocimiento del alumnado (no todos) se recogen a continuación:

- 1) **Convocatorias:** La UGR garantiza un mínimo de 2 convocatorias de examen de una asignatura en cada curso académico. Para superar cada materia, el alumno dispone de un máximo de 5 convocatorias ordinarias y 1 convocatoria extraordinaria. Para realizar este computo solo se tendrán en cuenta las convocatorias en las que el alumno se haya presentado obteniendo una calificación en dicho acto. No se contabilizan las convocatorias en las que el alumno tenga por calificación en el acta “No presentado”.

Los alumnos que no hayan superado una asignatura en las 6 convocatorias (5 ordinarias + 1 extraordinaria), no podrán permanecer en este grado en la Universidad de Granada, salvo que el alumno esté en condiciones de ejercer el derecho a la compensación curricular contemplado en la normativa de evaluación y calificación de la UGR: <https://www.ugr.es/sites/default/files/2017-09/examenes.pdf>

- 2) **Permanencia en los estudios iniciados:** Para poder continuar los estudios de enfermería tras un primer curso académico, los alumnos deberán aprobar un mínimo de 6 créditos en materias contempladas en el plan de estudio del Grado de Enfermería. Del mismo modo al finalizar el segundo curso académico el alumno ha de haber superado 18 créditos en el caso de estudiantes a tiempo completo y 12 a tiempo parcial.
- 3) **Plazo de permanencia en el grado:** En los grados de 240 créditos, como es el caso del Grado de Enfermería, se establece un máximo de 7 años de matrícula en la titulación.
- 4) **Abandono de los estudios**
 - a) Se considera que un estudiante ha abandonado el grado voluntariamente, cuando haya dejado de matricularse en el título durante dos años académicos consecutivos, aun cuando mantenga su expediente abierto en la universidad de Granada.
 - b) El estudiante que haya abandonado los estudios cumpliendo los requisitos de rendimiento académicos mínimo, podrá solicitar nueva matrícula y su admisión será resuelta por el Decano/a del centro al que esté adscrita la titulación.

3.3 Algunas recomendaciones

- 1) Los estudios conducentes a la obtención del grado de Enfermería se ven afectados por dos cuestiones principalmente:
 - a) La organización docente interna del centro, haciendo alusión a la organización y distribución de las distintas asignaturas que conforman el título. En esta guía se detallan los horarios y calendarios de exámenes para el presente curso académico. No obstante, ante posibles variaciones motivadas por el devenir del curso, se recomienda mirar periódicamente el tablón de anuncios del centro, su página web y la plataforma PRADO, vía de comunicación principal de los docentes con el alumnado y a través de la cual se indicarán posibles modificaciones:
 - Enlace web de la facultad:
<https://cienciassaludceuta.ugr.es/>
 - Enlace para la plataforma PRADO CURSO 2023/2024:
<https://prado.ugr.es/>
 - b) El trabajo personal para adaptar el material y los conocimientos transmitidos por el profesorado para conseguir elaborar un currículum propio que permita al estudiante asumir los conocimientos impartidos y trabajados durante el curso académico. En este punto son fundamentales:
 - Asistencia habitual a clases
 - Participación en el aula y en las actividades propuestas por el docente
 - Elaboración de documentos que recojan los conocimientos abordados en cada materia (elaboración de apuntes)
 - Asistencia a tutorías con profesores para aclaración de dudas
- 2) Abrirse un correo institucional y consultarlo periódicamente
- 3) Asegurarse que se figura como inscrito en el acta correspondiente de cada asignatura.
- 4) Comprobar la situación del expediente en cada convocatoria de exámenes y después de matricularse o alterar la matrícula.
- 5) Conocer a todos los profesores que imparten las asignaturas en las que se está matriculado
- 6) Conocer los cargos institucionales del centro al que se pertenece.



**4. Fechas y horarios
de Exámenes ordinarios
y Extraordinarios.
1º y 2º Semestres**

4.1 Fechas y horarios de exámenes Primer Semestre del Grado de Enfermería

Los horarios pueden ser consultados en la web del centro, ante cualquier discrepancia entre lo recogido en este documento y lo publicado en la web de la facultad prevalecerá lo publicado en la web de la facultad en el siguiente enlace:

<https://cienciassaludceuta.ugr.es/docencia/grados/graduadoa-enfermeria-ceuta/examenes>

1º Curso de Enfermería

1º Curso de Enfermería. 1º Semestre Ordinario				
Asignatura	Grupo	Fecha y hora	Hora	Lugar
Fisiología I	A y B	10 de Enero del 2024	19:00	Salón de Actos
TIC en cuidados de Salud	A y B	23 de Enero del 2024	19:00	Salón de Actos
Anatomía humana	A y B	16 de Enero 2024	19:00	Salón de Actos
Bioquímica	A y B	19 de Enero del 2024	19:00	Salón de Actos
Evolución Histórica de los cuidados	A y B	12 de Enero del 2024	12:30	Salón de Actos (A) Aula 30 (B)

1º Curso de Enfermería. 1º Semestre Extraordinario				
Asignatura	Grupo	Fecha y hora	Hora	Lugar
Fisiología I	A y B	6 de Febrero del 2024	9:00	Salón de Actos
TIC en cuidados de Salud	A y B	8 de Febrero del 2024	9:00	Aula 30
Anatomía humana	A y B	12 de Febrero del 2024	9:00	Salón de Actos
Bioquímica	A y B	14 de Febrero del 2024	9:00	Aula 30
Evolución Histórica de los cuidados	A y B	16 de Febrero del 2024	9:00	Aula 30

2º Curso de Enfermería

2º Curso de Enfermería. 1º Semestre Ordinario

Asignatura	Grupo	Fecha y hora	Hora	Lugar
Enf. De la Infancia y adolescencia	A y B	10 de Enero del 2024	9:00	Aulas 18 y 30
Enf. Adulto I	A y B	12 de Enero 2024	17:00	Salón de Actos
Nutrición y Dietética	A y B	16 de Enero del 2024	11:00	Aulas 18 y 30
Estadística	A y B	19 de Enero del 2024	09:00	Salón de Actos
Farmacología	A y B	23 de Enero del 2024	18:00	Salón de Actos

2º Curso de Enfermería. 1º Semestre Extraordinario

Asignatura	Grupo	Fecha y hora	Hora	Lugar
Enf. De la Infancia y adolescencia	A y B	6 de Febrero del 2024	12:00	Aula 18
Enf. Adulto I	A y B	9 de Febrero del 2024	17:00	Aula 30
Nutrición y Dietética	A y B	12 de Febrero del 2024	11:00	Aula 18
Estadística	A y B	14 de Febrero del 2024	9:00	Aula 18
Farmacología	A y B	17 de Febrero del 2024	10:00	Aula 30

3º Curso de Enfermería

3º Curso de Enfermería. 1º Semestre Ordinario				
Asignatura	Grupo	Fecha y hora	Hora	Lugar
Enf. Adulto III	A y B	10 de Enero del 2024	12:30	Aulas 21 y 30
Gestión de los Servicios de Enfermería	A y B	15 de Enero 2024	16:30	Salón de Actos
Enf. del Envejecimiento	A	12 de Enero del 2024	9:00	Aula 18
	B	12 de Enero del 2024	17:00	Aula 18
Enf. en Salud Mental	A y B	19 de Enero del 2024	12:00	Salón de Actos
Enf. en Cirugía endoscópica	Grupo único (optativa)	24 de enero del 2024	19:00	Aula 21
Enfermería en intensivos (UCI)	Grupo único (optativa)	24 de enero del 2024	19:00	Aula 30

3º Curso de Enfermería. 1º Semestre Extraordinario				
Asignatura	Grupo	Fecha y hora	Hora	Lugar
Enf. Adulto III	A y B	6 de Febrero del 2024	17:00	Aula 18
Gestión de los Servicios de Enfermería	A y B	9 de Febrero del 2024	12:00	Aula 18
Enf. del Envejecimiento	A y B	12 de Febrero del 2024	13:00	Aula 18
Enf. Adulto III	A y B	14 de Febrero del 2024	12:00	Aula 18
Enf. en Cirugía endoscópica	Grupo único (optativa)	16 de Febrero del 2024	17:00	18
Enfermería en intensivos (UCI)	Grupo único (optativa)	16 de Febrero del 2024	17:00	30

4º Curso de Enfermería

4º Curso de Enfermería. 1º Semestre Ordinario

Asignatura	Grupo	Fecha y hora	Hora	Lugar
Prácticas Externas A	Grupo único	23 de Enero del 2024	17:00	Aula 18
Prácticas Externas B	Grupo único	23 de Enero del 2024	12:00	Aula 30

4º Curso de Enfermería. 1º Semestre Extraordinario

Asignatura	Grupo	Fecha y hora	Hora	Lugar
Prácticas Externas A	Grupo único	6 de Febrero del 2024	12:00	Aula 18
Prácticas Externas B	Grupo único	6 de Febrero del 2024	12:00	Aula 30

4.2 Fechas y horarios de exámenes Segundo Semestre del Grado de Enfermería

1º Curso de Enfermería

1º Curso de Enfermería. 2º Semestre Ordinario				
Asignatura	Grupo	Fecha y hora	Hora	Lugar
Transculturalidad, Genero y Salud	A y B	10 de Junio del 2024	10:00	Salón de Actos
Fisiología II	A y B	12 de Junio del 2024	10:00	Salón de Actos
Psicología	A y B	17 de Junio del 2024	10:00	Salón de Actos
Salud Pública	A y B	19 de Junio del 2024	10:00	Salón de Actos
Procesos de Enf. y Cuidados básicos	A y B	21 de Junio del 2024	10:00	Salón de Actos

1º Curso de Enfermería. 2º Semestre Extraordinario				
Asignatura	Grupo	Fecha y hora	Hora	Lugar
Transculturalidad, Genero y Salud	A y B	4 de Julio del 2024	10:00	Aula 30
Fisiología II	A y B	8 de Julio del 2024	10:00	Salón de Actos
Psicología	A y B	10 de Julio del 2024	10:00	Aula 30
Salud Pública	A y B	15 de Julio del 2024	10:00	Aula 30
Procesos de Enf. y Cuidados básicos	A y B	17 de Julio del 2024	10:00	Aula 30

2º Curso de Enfermería

2º Curso de Enfermería. 2º Semestre Ordinario				
Asignatura	Grupo	Fecha y hora	Hora	Lugar
Cuidados Paliativos	A y B	10 de Junio del 2024	17:00	Salón de Actos
Enf. Familiar y Comunitaria	A y B	12 de Junio del 2024	17:00	Salón de Actos
Enf. Adulto II	A y B	17 de Junio del 2024	17:00	Salón de Actos
Ética, Legislación y Deontología	A y B	19 de Junio del 2024	17:00	Salón de Actos
Ingles	Grupo Único (optativa)	21 de Junio del 2024	17:00	Aula 18
Catástrofe en Enfermería	Grupo Único (optativa)	21 de Junio del 2024	17:00	Aula 30
Fundamentos básic. Ejercicio Físico	Grupo Único (optativa)	21 de Junio del 2024	12:00	Aula 30

2º Curso de Enfermería. 2º Semestre Extraordinario				
Asignatura	Grupo	Fecha y hora	Hora	Lugar
Cuidados Paliativos	A y B	4 de Julio del 2024	17:00	Aula 30
Enf. Familiar y Comunitaria	A y B	8 de Julio del 2024	17:00	Aula 30
Enf. Adulto II	A y B	10 de Julio del 2024	17:00	Salón de Actos
Ética, Legislación y Deontología	A y B	15 de Julio del 2024	18:30	Aula 30
Ingles	Grupo Único (optativa)	17 de Julio del 2024	17:00	Aula 18
Catástrofe en Enfermería	Grupo Único (optativa)	17 de Julio del 2024	17:00	Aula 30
Fundamentos básic. Ejercicio Físico	Grupo Único (optativa)	17 de Julio del 2024	12:00	Aula 30

3º Curso de Enfermería

3º Curso de Enfermería. 2º Semestre Ordinario				
Asignatura	Grupo	Fecha y hora	Hora	Lugar
Prácticas Externas A	Grupo Único	20 de Junio del 2024	17:00	Aula 18
Prácticas Externas B	Grupo Único	20 de Junio del 2024	17:00	Aula 30

3º Curso de Enfermería. 2º Semestre Extraordinario				
Asignatura	Grupo	Fecha y hora	Hora	Lugar
Prácticas Externas A	Grupo Único	9 de Julio del 2024	17:00	Aula 18
Prácticas Externas B	Grupo Único	9 de Julio del 2024	17:00	Aula 30

4º Curso de Enfermería

4º Curso de Enfermería. 2º Semestre Ordinario				
Asignatura	Grupo	Fecha y hora	Hora	Lugar
Prácticas Externas C	Grupo único	10 de Junio del 2024	17:00	Salón de Actos
Trabajo Fin de Grado	Las fechas de exposición y defensa de los TFG serán entre el 17-19 de junio . El tribunal y fecha de exposición se publicará en la web de la facultad: https://cienciassaludceuta.ugr.es/docencia/trabajo-fin-grado/comisiones-de-evaluacion			

4º Curso de Enfermería. 2º Semestre Extraordinario				
Asignatura	Grupo	Fecha y hora	Hora	Lugar
Prácticas Externas A	Grupo único	4 de Julio del 2024	17:00	Salón de Actos
Prácticas Externas B	Las fechas de exposición y defensa de los TFG serán entre el 8-9 de Julio . El tribunal y fecha de exposición se publicará en la web de la facultad: https://cienciassaludceuta.ugr.es/docencia/trabajo-fin-grado/comisiones-de-evaluacion			

5. Lista de profesores y asignaturas

6.1 Relación de asignaturas, departamentos, profesores y email de contacto

Listado de Asignaturas y Coordinadores			
1º Curso de Enfermería			
Asignatura	Dpto.	Profesores	Email contacto
Anatomía humana	Fisiología	D. Mario de la Mata Fernández D. Juan José Ramos Rodríguez D. Germán Domínguez Vías D. Álvaro Fernández Deudero Dña. Marta De la Flor Alemani	mrdelamata@ugr.es
Fisiología I	Fisiología		juanjoseramos@go.ugr.es
Fisiología II	Fisiología		germandv@go.ugr.es afdeudero@ugr.es floralemany@ugr.es
Evolución Histórica de los cuidados	Enfermería	Dña. Leticia Alvarado Olmedo Dña. María Gázquez López Dña. Milagrosa Olmedo Alguacil Dña. Inmaculada Pérez Conde	alvarado@ugr.es mgazquez@ugr.es milaolmedo@ugr.es inmaconde@ugr.es
TIC en cuidados de Salud	Enfermería	Dña. Gema Serrano Gemes Dña. Teresa Pardo Moreno D. José María Megías Cana	gserrano@ugr.es tpardo@ugr.es jmmegias@ugr.es
Bioquímica	Zoología / Enfermería	D. Fco. Javier González Vázquez Dña. María Montiel Troya	fcolez@ugr.es mariamontiel@ugr.es
Transculturalidad, Genero y Salud	Enfermería	D. Fco. Javier Fernández Carrasco	javier.fernandez@ugr.es
Procesos de Enf. y Cuidados básicos	Enfermería	Dña. Bibiana Pérez Ardanaz Dña. Ana González Díaz	bibianap@ugr.es agonzalezd@ugr.es
Salud Pública	Enfermería	Dña. Inmaculada Pérez Conde Dña. Gema Serrano Gemes Dña. Teresa Pardo Moreno	inmaconde@ugr.es gserrano@ugr.es tpardo@ugr.es
Psicología	Personalidad, evaluación y tratamiento psicológico	Dña. M ^a Encarnación Sánchez Lara D. José María López Domínguez	emsanchez@ugr.es jmld@ugr.es

2º Curso de Enfermería			
Asignatura	Dpto.	Profesores	Email contacto
Enf. Adulto I	Enfermería	D. José Luís Gómez Urquiza Dña. María Montiel Troya Dña. Bibiana Pérez Ardanaz	jlguirquiza@ugr.es mariamontiel@ugr.es bibianap@ugr.es
Nutrición y Dietética	Enfermería	Dña. Blanca Riquelme Gallego	briquel@ugr.es
Estadística	Estadística e investigación operativa	Dña. Concepción Beatriz Roldán López de Hierro D. Rafael Grosso de la Vega	iroldan@ugr.es rafagrosso@ugr.es
Enf. De la Infancia y adolescencia	Enfermería	D. Luciano Rodríguez Díaz Dña. Bibiana Pérez Ardanaz	lucianord@ugr.es bibianap@ugr.es
Farmacología	Enfermería	Dña. Ana González Díaz Dña. Josefa Lucia Prieto Rodríguez D. Juan Carlos López Fontalba	agonzalezd@ugr.es luciaprieto@ugr.es fontalba@ugr.es
Ética, Legislación y Deontología	Enfermería	Dña. María Gázquez López	mgazquez@ugr.es
Enf. Familiar y Comunitaria	Enfermería	D. Rafael Santisteban Narváez Dña. Inmaculada Berruezo Gallardo	rsantisteban@ugr.es iberruezog@ugr.es
Enf. Adulto II	Enfermería	D. Luciano Rodríguez Díaz Dña. Juana María Vázquez Lara Dña. M ^a Adelaida Álvarez Serrano Dña. Teresa Pardo Moreno	lucianord@ugr.es juani.vazquez@ugr.es adealvarez@ugr.es tpardo@ugr.es
Cuidados Paliativos	Enfermería	Dña. Leticia Alvarado Olmedo Dña. M ^a Dolores Aguilar Romero	alvarado@ugr.es mdaguilar@ugr.es
Ingles	Filologías Inglesa y Alemana	Dña. Vanessa Carmen Rodríguez Calderay	vrcalderay@ugr.es
Catástrofe en Enfermería	Enfermería	Dña. María Gázquez López D. Manuel Jiménez Ruiz	mgazquez@ugr.es mjimenezruiz@ugr.es
Fundamentos básico. Ejercicio Físico	Enfermería	Dña. Inmaculada Berruezo Gallardo	iberruezog@ugr.es

3º Curso de Enfermería			
Asignatura	Dpto.	Profesores	Email contacto
Enf. en Salud Mental	Enfermería	Dña. Juana María Vázquez Lara Dña. M ^a Adelaida Álvarez Serrano Dña. Inmaculada Pérez Conde	juani.vazquez@ugr.es adealvarez@ugr.es inmaconde@ugr.es
Gestión de los Servicios de Enfer.	Enfermería	Dña. María Isabel Tovar Gálvez Dña. Ana María Antolí Jover Dña. Milagrosa Olmedo Alguacil	matoga@ugr.es antolijover@ugr.es milaolmedo@ugr.es
Enf. del Envejecimiento	Enfermería	Dña. Bibiana Pérez Ardanaz Dña. Inmaculada Pérez Conde Dña. Josefa Lucia Prieto Rodríguez	bibianap@ugr.es inmaconde@ugr.es luciaprieto@ugr.es
Enf. Adulto III	Enfermería	Dña. María Isabel Tovar Gálvez D. Antonio José Arana Rueda	matoga@ugr.es ararueda@ugr.es
Enf. en Cirugía endoscópica	Enfermería	D. Sergio José Toribio Martínez D. Rafael Santiesteban Narváez	sjtoribio@ugr.es rsantiesteban@ugr.es
Enfermería en intensivos (UCI)	Enfermería	D. Juan Carlos López Fontalba D. Pedro Martí Siles	fontalba@ugr.es pmarti@ugr.es
Prácticas Externas A	Enfermería	D. Manuel Jiménez Ruiz	mjimenezruiz@ugr.es
Prácticas Externas B	Enfermería	Dña. Ana María Antolí Jover Dña. Teresa Pardo Moreno	antolijover@ugr.es tpardo@ugr.es

4º Curso de Enfermería			
Asignatura	Dpto.	Profesores	Email contacto
Prácticas Externas A	Enfermería	D. Sergio José Toribio Martínez D. José Antonio Arana Rueda D. Pedro Martí Siles	sjtoribio@ugr.es ararueda@ugr.es pmarti@ugr.es
Prácticas Externas B	Enfermería	Dña Ana María Antolí Jover Dña. M ^a Dolores Aguilar Romero Dña. Teresa Pardo Moreno D. Rafael Santisteban Narváez	antolijover@ugr.es mdaguilar@ugr.es tpardo@ugr.es rsantisteban@ugr.es
Prácticas Externas C	Enfermería	D. Manuel Jesús Torres Mira D. Pedro Martí Siles D. Juan Carlos López Fontalba	njtmira@ugr.es pmarti@ugr.es fontalba@ugr.es

6. Planos del Campus

6.1 Planta baja del Edificio principal del Campus Universitario de Ceuta

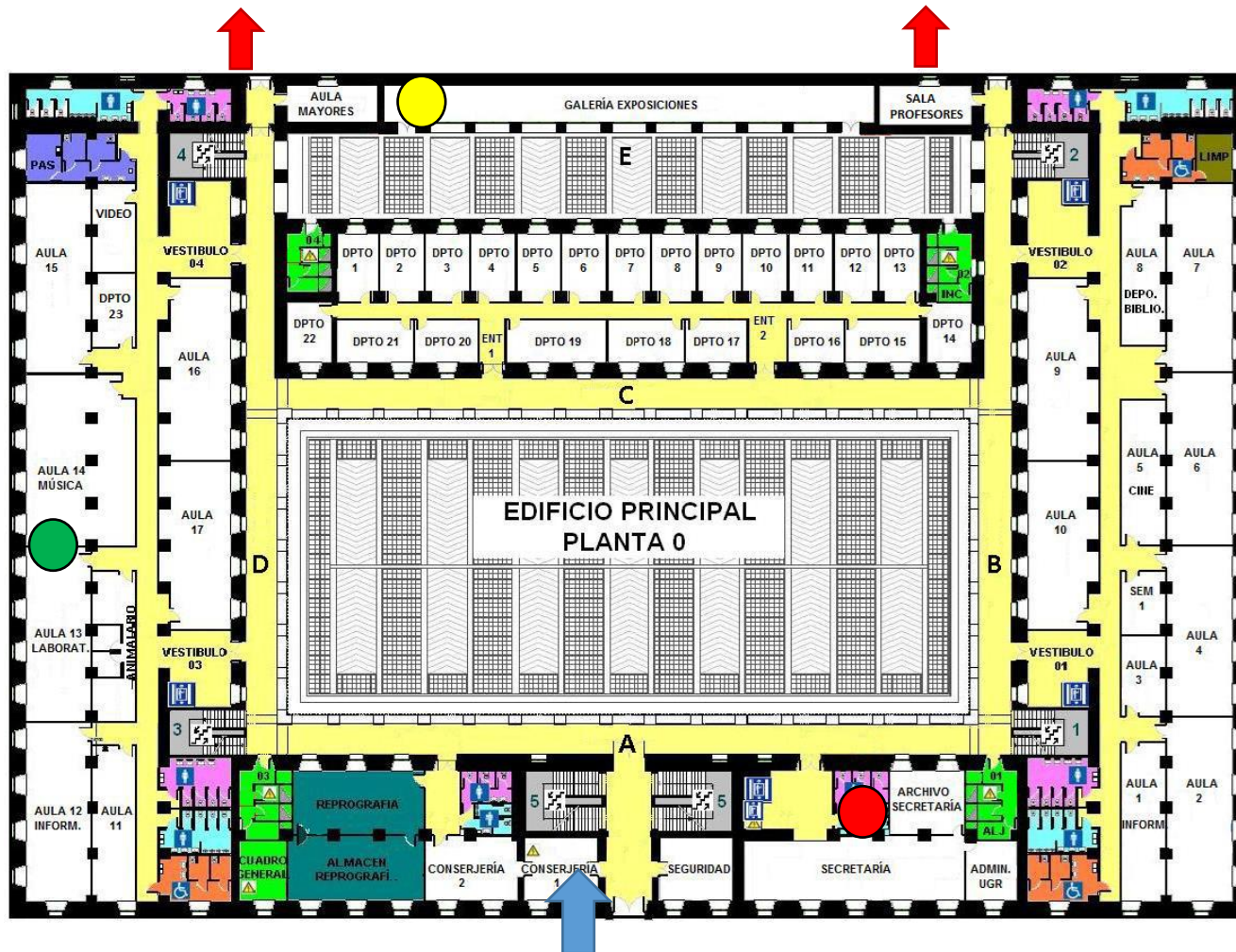

Entrada

Lugares de mayor interés para los alumnos del grado de Enfermería:

-  Secretaría
-  Aula 13 / Laboratorio
-  Sala de Exposiciones
-  Salidas de emergencias

6.2 Primera Planta del Edificio principal del Campus Universitario de Ceuta

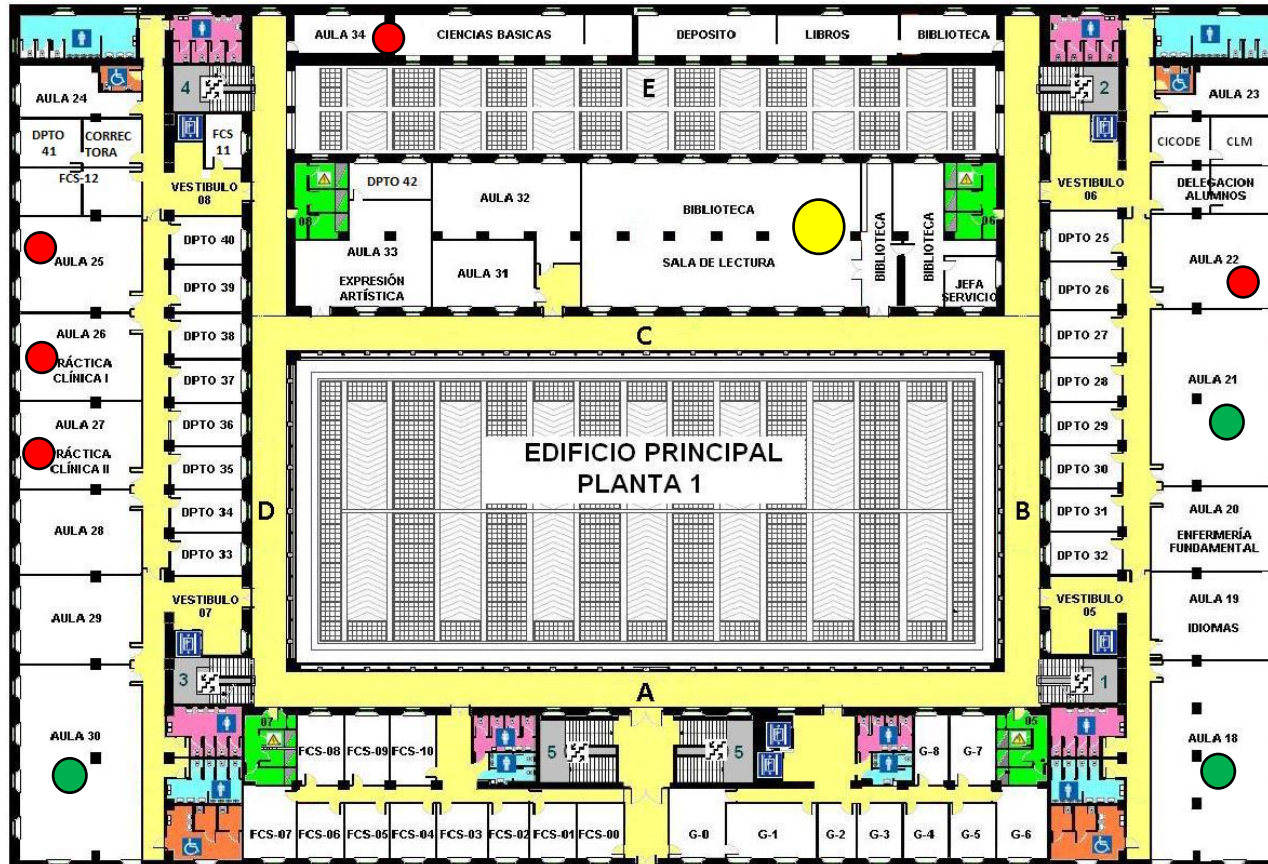

Lugares de mayor interés para los alumnos del grado de Enfermería:

- Aulas de Seminarios/Prácticas
- Aulas de docencia teórica
- Biblioteca

6.3 Segunda planta del edificio Anexo del Campus Universitario de Ceuta



Lugares de mayor interés para los alumnos del grado de Enfermería:

-  Entrada desde la calle
-  Salón de Actos
-  Salón de Grado
-  Salas de estudio
-  Cafetería
-  Salidas de emergencias